



ESTADO DO PARANÁ
POLÍCIA MILITAR
4º COMANDO REGIONAL DE POLÍCIA MILITAR
1º BATALHÃO DE POLÍCIA MILITAR



“Batalhão Coronel PM Aymoré Índio do Brasil Pereira de Moraes”



LAUDO TÉCNICO DE SEGURANÇA

1 IDENTIFICAÇÃO DO ESTÁDIO

Nome do estádio: Estádio Germano Krüger			
Apelido do estádio: “Germano Krüger”			
Endereço completo: Rua Padre Nóbrega, n.º 265 - Oficinas			
Cidade: Ponta Grossa			
Estado:	PR	CEP:	84.040-290
Site:	www.operarioferroviario.com.br	Telefone:	(42) 3122-4600

Proprietário: Operário Ferroviário Esporte Clube			
E-mail:	ofecom2024@gmail.com	Telefone:	(42) 3122-4600

Gestor do estádio: Jonatan Joel Cordova Machado			
E-mail:	operacoes@operarioferroviario.com.br	Telefone:	(42) 9 9822-3579
Qualificação profissional do responsável: Gerente de Operações			

Clube responsável pelo uso: Operário Ferroviário Esporte Clube			
E-mail:	ofecom2024@gmail.com	Telefone:	(42) 3122-4600
Site:	www.operarioferroviario.com.br		

IDENTIFICAÇÃO DO SOLICITANTE

Nome:	Jonatan Joel Cordova Machado	Telefone:	(42) 9 9822-3579
E-mail:	operacoes@operarioferroviario.com.br		
CPF:	083.451.169-06		
Função no Estádio:	Gerente de Operações		

DATA E HORA DA VISTORIA

Data:	18/12/2025	Hora:	09h00min.
-------	-------------------	-------	------------------

2 CARACTERÍSTICAS GERAIS DO ESTÁDIO

O Estádio Germano Krüger, popularmente conhecido como “Germano Krüger”, está localizado na Rua Padre Nóbrega, 265, no bairro Oficinas, situado sob a responsabilidade territorial do 1º Batalhão de Polícia Militar, unidade esta responsável pelo planejamento e coordenação das Operações Futebol realizadas neste estádio.

Atualmente o 1º Batalhão de Polícia Militar é responsável pelas ações de polícia ostensiva no estádio, atuando no planejamento e execução das Operações Futebol.

O estádio foi inaugurado em 12 de outubro de 1941, contendo cadeiras numeradas nos setores: Ouro e Diamante. Os demais setores são compostos por arquibancadas de concreto.

Também são outras características do estádio: 35 (trinta e cinco) banheiros, 05 (cinco) lanchonetes e 04 (quatro) vestiários, tendo ainda como estruturas anexas a loja do Operário.

O estádio não dispõe de estrutura de esplanada, fazendo com que a entrada das torcidas seja realizada diretamente pela rua. Dessa forma se faz necessário bloqueio das ruas no entorno da praça esportiva e controle de acesso de público por meio de sistema de barreiras.

Para o trânsito do público (entrada e saída) o estádio possui 04 portões, os quais são equipados com catracas dotadas de reconhecimento facial, garantindo maior segurança e eficiência no controle qualitativo dos torcedores.

O estádio possui três setores, todos separados por grades e/ou muros de contenção: Setor Prata (social), Setor Ouro (cadeiras descobertas) e Setor Diamante (cadeiras cobertas).

Do ponto de vista da segurança, o estádio possui dois pontos de atenção em sua área interna: o setor Prata, onde se posiciona a torcida organizada Trem Fantasma e o setor da torcida visitante, que fica entre o setor Prata e Ouro. Tais locais do estádio já demandaram intervenções das forças policiais com uso da força para conter ações de turbas.

3 CRITÉRIOS E METODOLOGIA DE INSPEÇÃO

A elaboração do Laudo Técnico de Segurança parte da verificação da aderência da situação identificada *in loco* com as leis e normas vigentes. A metodologia aplicada consiste na análise da documentação exigida nas regulamentações que regem o funcionamento dos estádios de futebol, e a aplicação do Instrumento de Verificação de Segurança. Aplicado o instrumento, elabora-se um diagnóstico e emite-se um parecer.

3.1 ARCABOUÇO LEGAL

As diretrizes gerais da elaboração do presente Laudo estão fundamentadas nas determinações da Lei Federal n.º 14.597, de 14 de junho de 2023 - Lei Geral do Esporte, com observação da Lei Federal n.º 12.299, de 27 de julho de 2010, e regulamentação no Decreto Federal n.º 6.795, de 16 de março de 2009, o qual dispõe sobre o controle das condições de segurança dos estádios desportivos e pela Portaria n.º 55 do Ministério de Estado do Esporte, de 18 de agosto de 2023.

Além disso, para a elaboração do presente documento, conforme prevê o Art. 1º da Portaria n.º 55 do Ministério de Estado do Esporte, de 18 de agosto de 2023, o 1º Batalhão de Polícia Militar norteou-se também no conteúdo da Nota de Instrução n.º 002/2024 – PM/3 e no Memorando n.º 044/2022 do Subcomandante-Geral da PMPR.

3.2 ANÁLISE DOCUMENTAL

De modo a auxiliar o preenchimento do Instrumento de Verificação de Segurança, os documentos listados a seguir foram apresentados pela administração do estádio, sendo avaliados através do preenchimento da tabela abaixo, antes da realização da vistoria específica.

Os documentos estão classificados sobre dois critérios:

- a) Documentos de caráter auxiliar: aqueles que amparam a inspeção; e
- b) Documentos de caráter mandatório: aqueles que, na falta de sua apresentação, podem inviabilizar a emissão do Laudo.



DOCUMENTO	APRESENTADO	DENTRO DA VALIDADE	CARÁTER DA DOCUMENTAÇÃO
Liberação do Corpo de Bombeiros para o funcionamento, que conste informação sobre a capacidade máxima do estádio.	SIM (X) NÃO ()	SIM (X) NÃO () Válido até 09/06/2026	MANDATÓRIO
Plano de Segurança do Estádio.	SIM (X) NÃO ()	SIM (X) NÃO ()	AUXILIAR
03 (três) últimos Planos de Ação Específicos elaborados	SIM (X) NÃO ()	SIM (X) NÃO ()	MANDATÓRIO
03 (três) últimas Apólices de Seguro obrigatório.	SIM (X ¹) NÃO ()	SIM (X ¹) NÃO () válido até 31/03/2026	AUXILIAR
Contrato da utilização de profissionais orientadores de público para cada evento esportivo, como previsto no item III, do Art. 149, da Lei Geral do Esporte, na proporção mínima de 01 (um) profissional para cada 250 (duzentos e cinquenta) torcedores.	SIM (X ²) NÃO ()	SIM (X) NÃO ()	AUXILIAR
Documento comprobatório do vínculo do Gerente de Segurança e seu <i>Curriculum Vitae</i> , bem como os diplomas comprobatórios dos cursos específicos na área de Segurança de Estádio.	SIM (X ³) NÃO ()	SIM (X) NÃO ()	MANDATÓRIO

Considerações relevantes sobre os documentos:

¹ Uma apólice de seguro apresentada sob responsabilidade da empresa Sabemi com validade até dia 31/03/2026.

² O Contrato da utilização de profissionais orientadores de público apresentado, com vigência indeterminada a partir de 18 de dezembro de 2025, não define a quantidade de profissionais para cada evento esportivo a ser realizado. O cumprimento da proporção estabelecida fica condicionado ao constante nos Planos de Ação Específicos, elaborados pela administração do estádio. A data de validade do respectivo contrato é até dia 31/12/2026.

³ O responsável pela segurança nos dias dos jogos é o Sr. Axel Alvisio Dias Steinhaus de Camargo, inscrito no CPF n.º 135.382.159-52.

3.3 GUIA DE UTILIZAÇÃO DO INSTRUMENTO DE VERIFICAÇÃO DE SEGURANÇA

A metodologia utilizada para obtenção dos dados e confecção do Laudo se caracteriza pela inspeção do estádio - através de vistoria específica - sob o ponto de vista da garantia da ordem pública, com a identificação de planos, procedimentos, ambientes e equipamentos que objetivam prevenir as ocorrências de violência, assim como pretendem ampliar a sensação de segurança dos usuários no interior e no entorno do estádio.

3.4 INSTRUMENTO DE VERIFICAÇÃO DE SEGURANÇA

1 PLANEJAMENTO DA SEGURANÇA DO TORCEDOR		
1.1 A Polícia Militar possui unidade policial treinada e especializada em eventos em Praças Desportivas?	SIM	NÃO
	X	
Observações: A polícia militar executa o policiamento preventivo na área interna e externa do estádio, com o planejamento, coordenação e comando do 1º Batalhão de Polícia Militar. No evento são envolvidas diversas unidades especializadas que garantem a segurança dos frequentadores.		
1.2 A Polícia Civil possui divisão especializada para atendimento das demandas relacionadas ao futebol?	SIM	NÃO
		X
Observações: A Polícia Civil fica à disposição na 13ª Subdivisão Policial de Ponta Grossa, dando atendimento prioritário quando necessário.		
1.3 O estádio possui um responsável pela Segurança (Gerente de Segurança de Estádio)?	SIM	NÃO
	X	
Observações: Sr. Axel Alvisio Dias Steinhaus de Camargo, inscrito no CPF n.º 135.382.159-52.		
1.3.1 Qual a sua qualificação profissional para exercício da função?		
O respectivo Gerente de Segurança não possui cursos na área.		
1.3.2 Este profissional possui curso específico focado em segurança de estádios?	SIM	NÃO
		X
1.4 Existem profissionais civis (Monitores / Orientadores / Stewards) capacitados para auxílio dos torcedores em situações diversas em dias de jogos (informações, controle de pânico, primeiros socorros, mediação de pequenos conflitos, resolução de delitos, operação de dispositivos de emergência)?	SIM	NÃO
	X	
1.4.1 Quantos? (Considerando a capacidade máxima do estádio)		

<p>Observações: O contrato de profissionais orientadores de público apresentado não define a quantidade de profissionais para cada evento esportivo a ser realizado, sendo que esta varia de acordo com a expectativa de público, obedecendo o critério de no mínimo 01 (um) agente de segurança para cada 250 (duzentos e cinquenta) torcedores.</p>		
<p>1.4.2 Proporção entre o número de agentes e o número de torcedores deve ser de, no mínimo, 1% de agentes de segurança em relação ao público total de torcedores presentes.</p>		
<p>Observações: Devido ao fato mencionado nas observações do item “1.4.1”, a administração do estádio deve fazer constar o quantitativo de profissionais contratados em cada Plano de Ação Específico elaborado, sempre obedecendo a proporção MÍNIMA de 1% de agentes de segurança em relação ao público total de torcedores presentes.</p>		
<p>Resultado: Com a lotação máxima, deve ser de no MÍNIMO 108 agentes.</p>		
1.5 É contratado o seguro obrigatório para o torcedor?	SIM	NÃO
	X	
<p>Observações: Foi apresentada uma apólice de seguro de vida em grupo da empresa Sabemi, com validade até 31/03/2026, sendo renovada no mês de vencimento.</p>		
1.6 O estádio possui recurso próprio para registro de casos de violência ou para a denúncia destes?	SIM	NÃO
	X	
<p>Observações: O clube possui canal de comunicação via whatsapp com os frequentadores dos jogos, sendo repassadas informações relativas a violência por esse canal. Além disso, quando ocorrem situações envolvendo violência os registros são armazenados por aproximadamente 15 dias, sendo entregues também ao serviço de inteligência da Polícia Militar, além de serem salvos na nuvem.</p>		
1.7 O Gerente de Segurança do Estádio monitora os casos de violência no interior e nas imediações do estádio que foram registrados em órgão policial da circunscrição?	SIM	NÃO
	X	
1.7.1 Indicar em quantidade de ocorrências os seguintes fatos registrados na última temporada (de janeiro a dezembro de 2025): Tumultos entre torcidas (brigas e agressões); situações de crise (explosões, incêndios, desmoronamento e desastres); lesão corporal por acidentes; crimes violentos letais e intencionais (homicídios e latrocínio); crimes violentos contra o patrimônio (roubos); crimes não violentos contra o patrimônio (danos e furtos).	SIM	NÃO
	X ¹	
1.8 O estádio possui Plano de Segurança?	SIM	NÃO
	X	
1.9 É elaborado um Plano de Ação Específico para cada evento?	SIM	NÃO
	X	
1.10 O Plano de Ação elaborado é divulgado para o público?	SIM	NÃO
1.10.1 No site da Federação	X	

1.10.2 Encaminhado para as torcidas	X		
1.10.3 Em jornais de grande circulação		X	
1.10.4 No site do Clube com mando de Jogo		X ²	
1.10.5 No site de ambos os Clubes		X	
1.10.6 Disponibilizado no espaço do SAT (Serviço de Atendimento ao Torcedor) do Estádio	X		
Observações: ¹ O clube realiza acompanhamento das situações, principalmente aquelas relativas a grande repercussão e casos mais graves. ² A administração do estádio realiza a divulgação de parte dos dados constantes no Plano de Ação em seu sítio eletrônico e mídias sociais, através de Informativo de Jogo.			
1.11 Qual a capacidade máxima no documento expedido pelo Corpo de Bombeiros?	SIM	NÃO	
	X ¹		
Observações: ¹ Segundo o constante no tópico “PREVENÇÃO E COMBATE A INCÊNDIO E A DESASTRES” do Certificado de Licenciamento do Corpo de Bombeiros (CLCB) n.º 3.1.01.25.000079564-07, a atual capacidade de público do estádio é de 10.842 (dez mil oitocentos e quarenta e dois) pessoas.			
1.11.1 Qual a capacidade máxima de público recomendada pela Polícia Militar?			
1.12 A relação entre a lotação máxima por acessos e as catracas ocorre da seguinte forma:			
Portões	Lotação do Setor	Catracas	Proporção
Portões:	Lotação do Setor:	Catracas:	Proporção:
1	1080	6	1/180
Portões:	Lotação do Setor:	Catracas:	Proporção:
2	5956	6	1/992
Portões:	Lotação do Setor:	Catracas:	Proporção:
2	1540	6	1/256
Portões:	Lotação do Setor:	Catracas:	Proporção:
1	2296	4	1/574
Total de Portões:	Lotação Total:	Total de Catracas:	Proporção Final:
6	10872	22	1/494
Conclusão quanto às condições do planejamento da segurança do torcedor: O estádio atende aos requisitos de “Planejamento da Segurança do Torcedor”.			
Atendido (X)			
Atendido com Restrições ()			
Não Atendido ()			

2 SISTEMA PARA CONTROLE DE ACESSO DE PESSOAS E OBJETOS		
2.1 O estádio utiliza catracas para controle de acessos de torcedores?	SIM	NÃO
	X ¹	
2.1.1 Elas são:		
2.1.1.1 Simples		X
2.1.1.2 Eletrônicas	X ²	
2.1.1.3 Removíveis	X	
2.1.1.4 Próprias		X
2.1.1.5 As catracas são regularmente aferidas e permitem a contagem dos torcedores que acessam o estádio?	X	
Observações: ¹ O estádio possui catracas de dois tipos: eletrônicas e removíveis. ² Foi instalado sistema de reconhecimento facial em todas as catracas do estádio.		
<div><p>Catracas de acesso Diamante</p></div>		

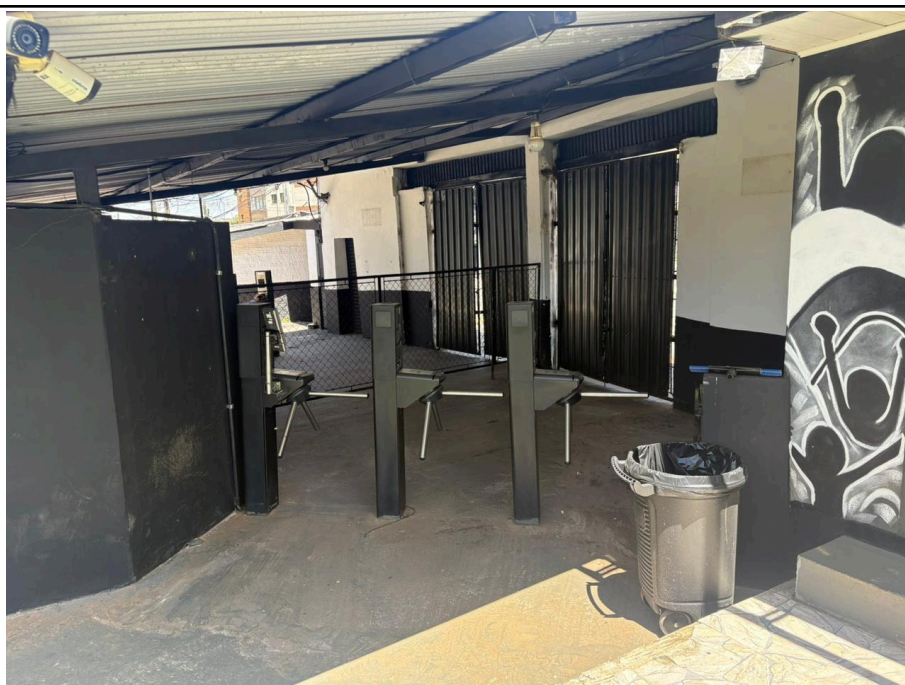

Catracas de acesso Ouro



Catracas de acesso Prata



Catraca de acesso Visitante

2.2 Existem entradas distintas para torcidas?	SIM	NÃO
	X	
2.3 O estádio possui acesso restrito para chegada dos árbitros?	SIM	NÃO
	X	
Observações: Portão 01 para acesso da delegação visitante, time local e arbitragem.		
2.4 O vestiário dos árbitros está localizado em ambiente seguro e reservado com acesso protegido?	SIM	NÃO
	X	
Observações: O estádio possui vestiário próprio e acesso exclusivo para os árbitros.		
2.5 O estádio possui acesso seguro para chegada das equipes local e visitante?	SIM	NÃO
	X	
Observações: O acesso das delegações ao estádio é feito pelo portão de acesso ao estacionamento dos sócios. Ambas delegações vão para os vestiários por portão exclusivo mencionado no item “2.3”.		

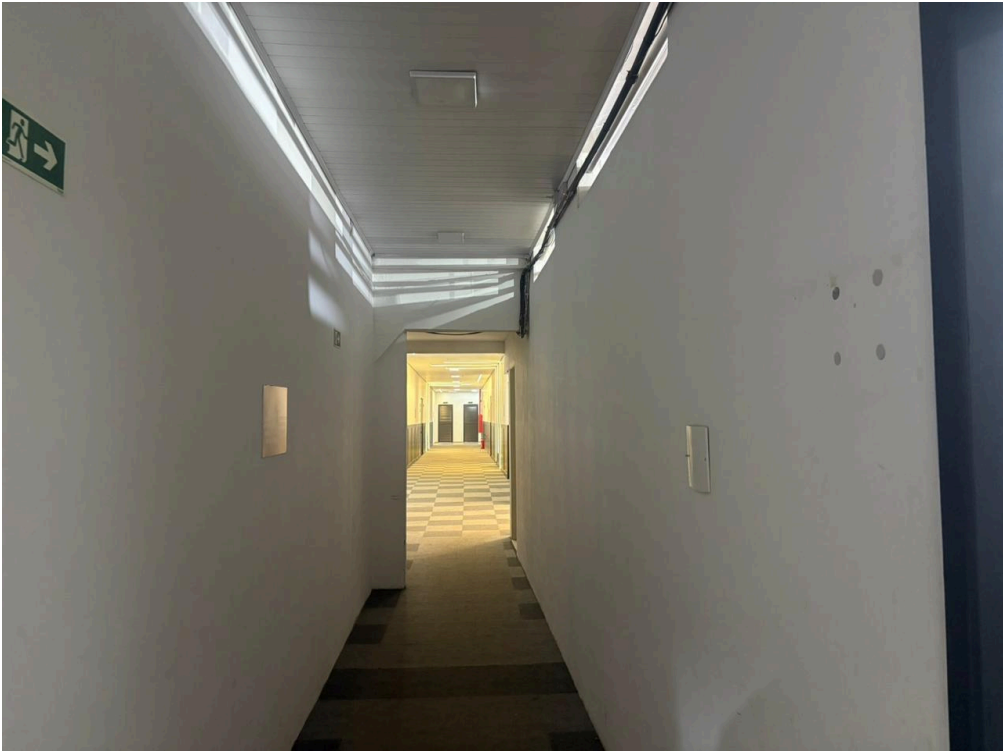

Grades de Contenção

2.6 O vestiário das equipes está localizado em ambiente seguro e reservado com acesso protegido?	SIM	NÃO
	X	
		
Corredor de acesso aos vestiários		
2.7 O estádio possui acesso restrito para chegada de autoridades, imprensa e personalidades VIP?	SIM	NÃO
	X ¹	
Observações: ¹ Entrada feita pelo portão 01 (serviços) e 02 (diamante).		
2.8 O acesso das equipes e da arbitragem ao campo é seguro?	SIM	NÃO
	X	
2.8.1 Proteção fixa (túnel, muro)	X	
2.8.2 Proteção móvel (tubo em pvc)	X ¹	
Observações: ¹ Possui proteção móvel, mas não utilizada devido às regras da Confederação Brasileira de Futebol devido aos patrocínios.		
2.9 O local para permanência dos atletas (Banco de Reservas), da comissão técnica e dos árbitros, durante o evento, é seguro?	SIM	NÃO
	X ¹	
Observações: ¹ Este local também é utilizado para a permanência da equipe policial responsável pela segurança da equipe de arbitragem.		



Banco de Reservas Mandante e PM



Banco de Reservas Visitante

2.10 Possui mecanismos de controle de acesso que impeçam o ingresso de torcedores desautorizados ou objetos ilícitos no estádio?	SIM	NÃO
	X	
2.10.1 Revista manual	X	
2.10.2 Detector de metais fixo		X
2.10.3 Detector de metais portátil		X
2.10.4 Raios X		X
2.10.5 Reconhecimento facial	X ¹	

2.10.6 Relação nominal dos vetados	X ²	
<p>Observações:</p> <p>¹ Possui reconhecimento facial em todas as catracas, com exceção da catraca da visitante. Há ainda estudos internos do clube para implementação de reconhecimento facial nas câmeras de segurança do estádio.</p> <p>² A relação dos vetados é feita por meio do Futebolcard.</p>		
2.11 As vias de acesso ao estádio permitem que os órgãos de segurança as utilizem em dias de evento para a realização de linhas de vistorias e balizamento (utilização de gradis) adequado?	SIM	NÃO
	X	
<p>Observações:</p> <p>As vias de acesso não são favoráveis para a montagem de estruturas de controle e balizamento de público, devido à limitação das dimensões de recuos e calçadas entre os acessos e as vias imediatas. No entanto, com a devida obstrução de vias, realizada pela polícia militar e demais órgãos de trânsito, é possível o planejamento, montagem e operação de Balizamentos e Bolsões de Segurança, estabelecidos pelas equipes de segurança privada, sob a supervisão da polícia militar.</p>		
		
<p>Catracas de contenção com segurança pela PM</p>		

2.12 Existem pontos sensíveis onde pode ocorrer o acesso de torcedores sem o bilhete?	SIM	NÃO	
		X	
2.13 Existem pontos sensíveis onde possa ocorrer a entrada de objetos não autorizados no estádio (armas, drogas, bebidas, alimentação, rojões, explosivos, etc.)?	SIM	PARCIALMENTE	NÃO
			X
Conclusão quanto às condições do planejamento da segurança do torcedor: O estádio atende aos requisitos de “Sistema para Controle de Acesso de Pessoas e Objetos”, desde que mantenha - como procedimento padrão - as seguintes medidas: a) O estabelecimento do Balizamento Temporário por ocasião do acesso das delegações ao estádio. b) O estabelecimento dos Balizamentos e Bolsões de Segurança na Rua Amâncio Moro e na Rua Floriano Essenfelder.			
Atendido (X)			
Atendido com Restrições ()			
Não Atendido ()			

3 CENTRAL DE COMANDO E CONTROLE / MONITORAMENTO		
3.1 O estádio possui Central Técnica de Informações/ Central de Comando e Controle?	SIM	NÃO
	X	
		
Central Técnica de Informações		
3.1.1 A Central de Comando está instalada em posição estratégica, com ampla visibilidade, tanto da Central para o público quanto do público para a Central?	SIM	NÃO
	X ¹	

Observações:		
¹ Tomadas as proporções, o local reservado para a maioria dos órgãos oficiais envolvidos na operação, está disposto em área estratégica do estádio.		
3.2 Possui sistema de monitoramento de imagens por câmeras (CFTV - Circuito Fechado de TV)?	SIM	NÃO
	X ¹	
3.2.1 Baixa resolução		X
3.2.2 Alta resolução	X	
3.2.3 Grava e arquiva as imagens	X	
3.2.4 Possibilita impressão de fotos	X	
3.2.5 Monitora o acesso ao vestiário dos árbitros	X	
3.2.6 Possibilita reconhecimento facial		X
3.2.7 Possui sistema de som integrado à central de monitoramento		X
3.2.8 Possui sistema de telão integrado à central de monitoramento		X
3.2.9 Possui sistema de internet e telefone	X	
3.2.10 Possui câmera móvel com capacidade de aproximação de imagem de toda a arquibancada	X ²	
3.2.11 Monitora os setores da torcida visitante e local	X	
3.2.12 Monitora a área do evento (campo)	X	
3.2.13 Monitora os acessos aos sanitários	X	
3.2.14 Monitora o acesso ao vestiário do time mandante	X	
3.2.15 Monitora o acesso ao vestiário do time visitante	X	
3.2.16 Monitora a área de estacionamento para os torcedores	X	
3.2.17 Monitora os locais de controle de catracas (abrangendo a perspectiva da parte interna e externa do estádio)	X	
3.2.18 Monitora os locais de venda de lanches e bebidas	X	
3.2.19 Monitora o perímetro interno de acesso dos torcedores	X	
3.2.20 Monitora o perímetro do entorno imediato (parte externa do estádio)	X	
Detalhar as especificações das câmeras e suas localizações:		
¹ São 112 câmeras no total, funcionando 96 câmeras de segurança, sendo que das 96 uma delas é do tipo móvel, localizada na torcida visitante.		
² Possui 01 (um) câmera <i>speed dome</i> localizada na torcida visitante.		



CFTV

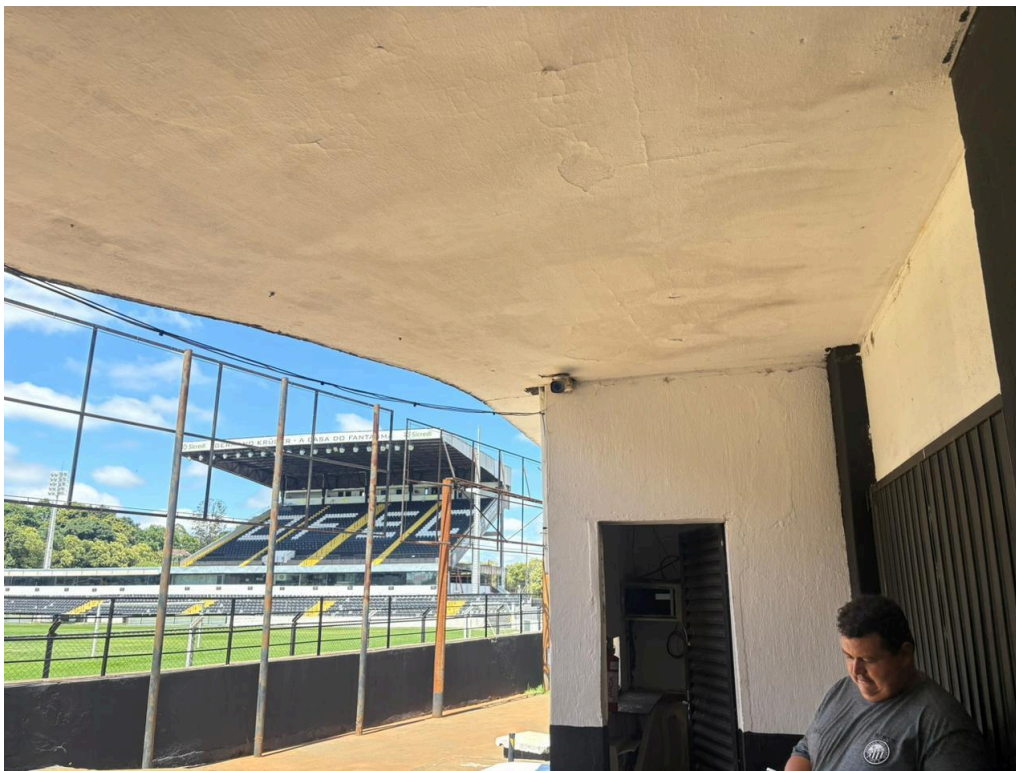

Câmera de acesso ao setor Prata



Câmera setor Diamante



Câmera de acesso Ouro



Câmera de acesso visitante

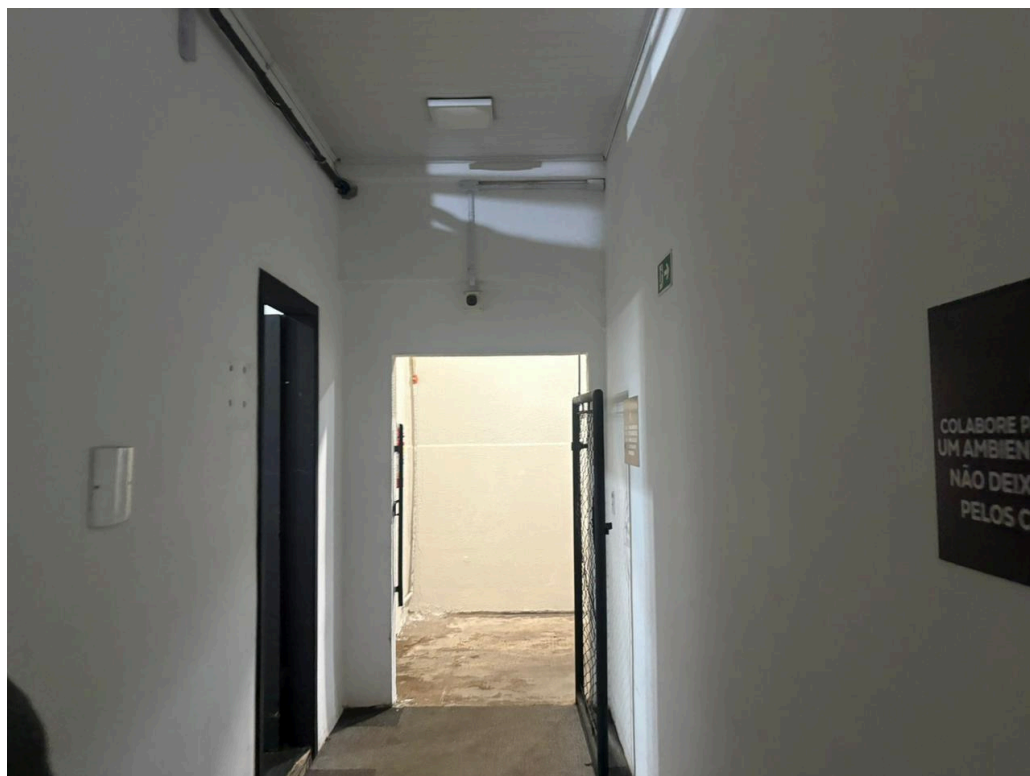

Câmera vestiários



Câmera divisão de torcida visitante



Câmera arquibancada Prata



Câmeras do banheiro setor Prata

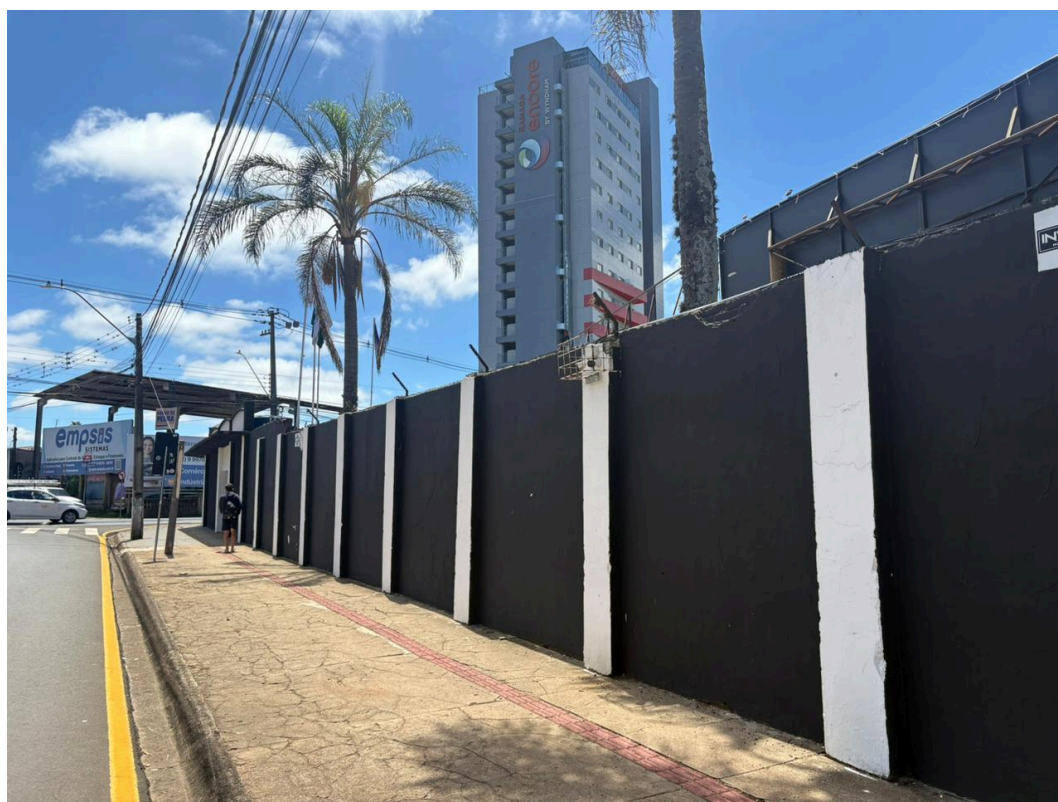

Câmera externa



Câmeras de acesso ao campo

Conclusão quanto à existência e condições da central de comando e controle e o sistema de monitoramento:
O estádio atende aos requisitos de “Central de Comando e Controle / Monitoramento”.

Atendido (X)

Atendido com Restrições ()

Não Atendido ()

4 INFRAESTRUTURA PARA A SEGURANÇA DO TORCEDOR E DEMAIS USUÁRIOS

4.1 Os assentos são numerados?	SIM	NÃO	PARCIALMENTE
			X ¹

Observações:
¹ As cadeiras do estádio são numeradas parcialmente nos setores ouro e diamante, além de possuir cadeiras cativas. O setor social (prata), além do espaço destinado à torcida visitante possui arquibancadas de concreto. Devido ao sol, as arquibancadas acabam se deteriorando, sendo necessários reparos os quais o clube tem realizado constantemente.



Cadeiras de plástico numeradas

4.1.1 Se parcialmente informar o percentual: 36%	SIM	NÃO
	X	
4.2 O estádio possui estacionamento interno?	SIM	NÃO
	X	
4.2.1 Para carros de torcedores	X	
4.2.2 Para carros de parte dos sócios	X	
4.2.3 Para ônibus de torcidas	X	
4.2.4 Com espaço reservado para os árbitros	X	
4.2.5 Com espaço reservado para veículos de membros da equipe local	X	
4.2.6 Com espaço reservado para veículos da equipe visitante		X ¹
4.2.7 Com espaço reservado para autoridades	X	
4.2.8 Com espaço reservado para imprensa	X	
4.2.9 Com espaço reservado para serviços de emergências e segurança.	X	
Observações:		
¹ O clube possui relacionamento com a Igreja Renovo, localizada na R. Emílio de Menezes, n.º 34, ao lado do estádio, que cede estacionamento para a torcida visitante em jogos de maior envergadura.		



Estacionamento destinado às viaturas da PM

4.3 A área do campo é protegida da invasão de torcedores?	SIM	NÃO
	X ¹	
Observações: ¹ Toda a área de entorno do campo é cercada por grades de contenção, com exceção do setor ouro, que possui um muro baixo, mas que está em fase de implementação de vidros de proteção segundo exigências da Confederação Brasileira de Futebol. O clube está se adaptando até 2027 para que o setor ouro possua os respectivos vidros instalados, reforçando a segurança do setor Ouro. Assim, há a aprovação com restrições devido a baixa proteção do setor Ouro.		



Grades de contenção



Muro de contenção setor Ouro

4.4 As arquibancadas têm setores com barreiras físicas para separação de torcedores?	SIM	NÃO
	X	



Área de separação entre torcidas



Separação torcida local e visitante

4.5 O Estádio possui espaço reservado para a torcida visitante?	SIM	NÃO
	X	
4.5.1 Banheiros Masculinos	X	
4.5.2 Banheiros Femininos	X	
4.5.3 Banheiros para PNE	X	
4.5.4 Bares / lanchonetes	X	
4.5.5 Bilheteria	X	
4.6 Existe a necessidade de serem adaptados corredores aos acessos dos estádios para proteção das torcidas visitantes?	SIM	NÃO
		X



Banheiro visitante



Lanchonete visitante

4.7 O setor ocupado pela torcida visitante oferece condições de segurança que dispensem o emprego massivo de força policial?	SIM	NÃO
		X
4.7.1 Existe espaço reservado para as Torcidas Organizadas?	SIM	NÃO
	X	
4.7.2 Este local é distante do local destinado a torcida organizada do time mandante?	SIM	NÃO
		X ¹
Observações: ¹ As torcidas ficam próximas, separadas por um espaço físico isolado nas arquibancadas com tapumes de metal que impedem a visualização entre torcidas, conforme imagens do item "4.4".		
4.8 Existem materiais perigosos no interior do estádio que possam ser utilizados em tumultos e confrontos de torcedores? (restos de obras, cadeiras soltas ou facilmente removíveis, materiais de alvenaria soltantes, peças de banheiro, calçadas, rebocos, hastes, metálicas, madeiras, alambrados, corrimãos, guarda corpos facilmente removíveis, dentre outros).	SIM	NÃO
	X ¹	
Observações: ¹ Por ocasião da vistoria, foram realizadas reformas em todos os pontos de rachadura de concreto. Dessa forma alguns setores do estádio estão em condições de segurança para o público, enquanto outros estão em reforma. Em virtude da corrosão natural que o concreto sofre e da idade do estádio, recomenda-se que o setor passe por constante observação e reforma, sobretudo antes dos jogos, a fim de identificar possíveis pontos de rachadura.		
4.9 O estádio possui estrutura que permita o acesso rápido da ambulância ao campo?	SIM	NÃO
	X	
4.10 O estádio possui sistema de iluminação de emergência adequado para eventos noturnos?	SIM	NÃO
	X	
4.11 Quantas bilheterias existem por setor e quantos guichês existem em cada bilheteria?	SIM	NÃO
	X ¹	
Observações: ¹ O estádio possui 1 (uma) bilheteria no setor visitante, 2 (duas) no setor prata, 2 (duas) no setor ouro, 2 (duas) no setor diamante.		
4.11.1 O posicionamento das bilheterias é adequado?	SIM	NÃO
	X	
4.11.2 Existem pontos de venda fora do estádio?	SIM	NÃO
	X ¹	
Observações: ¹ Os ingressos podem ser adquiridos na loja anexa ao estádio, na área de sócio torcedores, lojas Mercado Móveis do centro da cidade, além de serem adquiridos pela internet também.		
4.12 Os acessos à cobertura do estádio, às caixas d'água, torres de eletricidade e comunicações, e demais setores estratégicos, ficam protegidas do acesso de torcedores?	SIM	NÃO
	X	

Atendido ()
Atendido com Restrições (X)
Não Atendido ()

5 ESPAÇOS ADEQUADOS PARA ATUAÇÃO DE ÓRGÃOS DE SEGURANÇA E AFINS		
ESPAÇO ADEQUADO: Ambiente fechado, refrigerado, com banheiro, com área mínima que comporte a guarnição de serviço de atendimento, mobiliário, telefone, internet, bebedouro, de fácil acesso para o torcedor e bem sinalizado/identificado no interior do estádio.		
5.1 A Polícia Militar possui um espaço no estádio que seja utilizado para atendimento do torcedor em dias de jogo?	SIM	NÃO
	X	
5.1.1 Adequado	X ¹	
Observações: ¹ O espaço disponibilizado é adaptado, funcionando em dias de jogos como local para elaboração de TCIP e atividades relacionadas ao JECRIM. Salienta-se que o estádio não possui celas.		
<div></div> <p>Sala TCIP e JECRIM</p>		
5.1.2 Possui 02 (duas) salas de confinamento coercitivo com capacidade adequada ao tamanho do estádio?	SIM	NÃO
	X	



Refeitório para os policiais

5.2 O Estádio possui sala reservada para o exercício das atividades do Juizado Especial Criminal (JECRIM).	SIM	NÃO
	X	
5.2.1 Adequado	X	
5.3 A Polícia Civil possui um espaço no estádio que seja utilizado para atendimento do torcedor em dias de jogo?	SIM	NÃO
5.3.1 Adequado		X
Observações: ¹ A Polícia Civil fica à disposição nos dias de jogo na 13ª Subdivisão Policial de Ponta Grossa, fornecendo atendimento prioritário em caso de necessidade.		
5.4 O estádio possui um espaço para o Serviço de Atendimento ao Torcedor? (Ouvidoria)	SIM	NÃO
	X¹	
Observações: ¹ A administração do estádio disponibiliza o atendimento ao torcedor junto à Central de Sócios.		
Atendido (X)		
Atendido com Restrições ()		
Não Atendido ()		

4 DIAGNÓSTICO E PARECER

4.1 Quadro síntese das não-conformidades encontradas

Não há inconformidades no estádio. Este encontra-se em plenas condições de segurança para uso do público.

Recomenda-se que seja feita vistoria e reforma constante nos setores

a fim de identificar possíveis desgastes dos materiais que possam prejudicar a segurança dos frequentadores.

Parecer:

Condições de funcionamento do estádio: Após observadas todas as condições acima, recomenda-se a “aprovação com restrições” do estádio.
APROVADO ()
APROVADO COM RESTRIÇÕES (X)
REPROVADO ()

Tabela com a relação dos profissionais responsáveis pela elaboração do laudo:

NOME DO PROFISSIONAL	POSTO	FUNÇÃO
Fabian Borges Ogura	Capitão	Cmt. 1ª Cia.
Fabiano Szczerepa	Subtenente	Auxiliar 3ª Seção
Gabriel da Silva Rodrigues	Soldado	Auxiliar 3ª Seção
Data de emissão do laudo:	22/12/2025	
Prazo para adequação das pendências:	-	
Vistoria de inspeção das pendências	-	
Prazo de Validade do Laudo:	31/12/2026	

O presente laudo não se sobrepõe, substitui ou restringe, em qualquer tempo, aos outros laudos necessários para o funcionamento do estádio.

Ponta Grossa-PR, 22 de dezembro de 2025

Assinado eletronicamente
Maj. QOEM PM Aurélio de Santa Clara,
Chefe da 3ª Seção.

Assinado eletronicamente
Ten.-Cel. QOEM PM Sérgio do Prado Nabozny
Comandante do 1º BPM.

Documento: **LaudoSistemaSegurancaGermanoKruger2026.pdf**.

Assinatura Avançada realizada por: **Maj. Qoem Pm Aurelio de Santa Clara (XXX.589.049-XX)** em 22/12/2025 15:32 Local: 1BPM/CMDO, **Ten.- Cel. Qoem Pm Sergio do Prado Nabozny (XXX.964.369-XX)** em 22/12/2025 16:19 Local: 1BPM/CMDO.

Inserido ao protocolo **25.189.142-7** por: **Subten. Qp Pm Fabiano Szczerepa** em: 22/12/2025 14:38.



Documento assinado nos termos do Art. 38 do Decreto Estadual nº 7304/2021.

A autenticidade deste documento pode ser validada no endereço:
<https://www.eprotocolo.pr.gov.br/spiweb/validarDocumento> com o código: