



ESTADO DO PARANÁ



Folha 1

Órgão Cadastro:	PMPR/BPCHOQUE		Protocolo:
Em:	27/03/2026 16:40		25.669.961-3
Interessado 1:	(CPF: XXX.093.791-XX) CAP. QOEM PM LEONARDO SOCORRO DA SILVA		
Interessado 2:			
Assunto:	AREA DA SEGURANCA	Cidade:	CURITIBA / PR
Palavras-chave:	INFORMACAO		
Nº/Ano	1/2026		
Detalhamento:	LAUDO DE SEGURANÇA COUTO PEREIRA		
Código TTD:	-		

Para informações acesse: <https://www.eprotocolo.pr.gov.br/spiweb/consultarProtocolo>



ESTADO DO PARANÁ
POLÍCIA MILITAR
COMANDO DE MISSÕES ESPECIAIS
BATALHÃO DE POLÍCIA DE CHOQUE



LAUDO TÉCNICO DE SEGURANÇA

1. IDENTIFICAÇÃO DO ESTÁDIO

Nome do estádio: Estádio Major Antônio Couto Pereira			
Apelido do estádio: "Couto Pereira"			
Endereço completo: Rua Ubaldino do Amaral, nº 37 - Alto da Glória			
Cidade: Curitiba			
Estado:	PR	CEP:	80.060-195
Site:	www.coritiba.com.br	Telefone:	(41) 3218-1909

Proprietário: Coritiba Sociedade Anônima do Futebol			
E-mail:	estadio@coritiba.com.br	Telefone:	(41) 3218-1909

Gestor do estádio: Ronilson Carvalho dos Santos			
E-mail:	Ronilson.carvalho@coritiba.com.br	Telefone:	(21)98756-8436
Qualificação profissional do responsável: Gerente de Operações			

Clube responsável pelo uso: Coritiba Sociedade Anônima do Futebol			
E-mail:	estadio@coritiba.com.br	Telefone:	(41) 3218-1909
Site: www.coritiba.com.br			

IDENTIFICAÇÃO DO SOLICITANTE

Nome: Ronilson Carvalho dos Santos	Telefone: (21)98756-8436
E-mail: Ronilson.carvalho@coritiba.com.br	
CPF: -	
Função no Estádio: Gerente de Operações	

DATA E HORA DA VISTORIA

Data:	04/03/2025	Hora:	09:00
-------	-------------------	-------	--------------

2. CARACTERÍSTICAS GERAIS DO ESTÁDIO

O Estádio Major Antônio Couto Pereira, popularmente conhecido como “Couto Pereira”, está localizado na Rua Ubaldino do Amaral, 63, no bairro Alto da Glória, situado sob a responsabilidade territorial do 33º Batalhão de Polícia Militar.

Atualmente o Batalhão de Polícia de Choque é responsável pelas ações de polícia ostensiva no estádio, atuando no planejamento e execução das Operações Futebol.

O estádio foi inaugurado em 20 de novembro de 1932, como estádio Belfort Duarte, tendo o nome atual adotado em 1977, após o falecimento do dirigente, que presidiu o clube por dezessete anos.

O estádio conta com cadeiras numeradas nos setores: Social, Pro Tork e camarotes. Os demais setores são compostos por arquibancadas.

Também são outras características do estádio: 43 banheiros, 20 lanchonetes e cinco vestiários, tendo ainda como estruturas anexas a loja do Coritiba “Coxa Store” e um bar “Coxa Sports Bar” (localizados no estacionamento do estádio – com entradas pela Rua Amâncio Moro e Rua Ubaldino do Amaral).

O estádio não dispõe de estrutura de esplanada, fazendo com que a entrada das torcidas seja realizada diretamente pela rua. Dessa forma se faz necessário bloqueio das ruas no entorno da praça esportiva e controle de acesso de público por meio de sistema de barreiras.

Para o trânsito do público (entrada e saída) o estádio possui 21 portões, os quais são equipados com catracas dotadas de reconhecimento facial, garantindo maior segurança e eficiência no controle qualitativo dos torcedores.

O estádio possui cinco setores, todos separados por grades de contenção: Setor Renato Folador Jr, Setor Mauá (Pro Tork), setor Curva da Mauá, Setor Visitantes e Setor Evagelino da Costa Neves (social).

Do ponto de vista da segurança o estádio possui dois pontos de atenção em sua área interna: O setor Renato Folador, onde se posiciona a torcida organizada Império Alverde e o setor da torcida visitante. Tais locais do estádio já demandaram intervenções das forças policiais com uso da força para conter ações de turbas.

3. CRITÉRIOS E METODOLOGIA DE INSPEÇÃO

A elaboração do Laudo Técnico de Segurança parte da verificação da aderência da situação identificada *in loco* com as leis e normas vigentes. A metodologia aplicada consiste na análise da documentação exigida nas regulamentações que regem o funcionamento dos estádios de futebol, e a aplicação do Instrumento de Verificação de Segurança. Aplicado o instrumento, elabora-se um diagnóstico e emite-se um parecer.

3.1. ARCABOUÇO LEGAL

As diretrizes gerais da elaboração do presente Laudo estão fundamentadas nas determinações da Lei Federal nº 14.597, de 14 de junho de 2023 - Lei Geral do Esporte, com observação da Lei Federal nº 12.299, de 27 de julho de 2010, e regulamentação no Decreto Federal nº 6.795, de 16 de março de 2009, o qual dispõe sobre o controle das condições de segurança dos estádios desportivos e pela Portaria nº 55 do Ministério de Estado do Esporte, de 18 de agosto de 2023.

Além disso, para a elaboração do presente documento, foi utilizada a referência do Art. 1º da Portaria nº 55 do Ministério de Estado do Esporte, de 18 de agosto de 2023.

O Batalhão de Polícia de Choque norteou-se também no conteúdo da Nota de Instrução nº 002/2024 – PM/3 e no Memorando nº 044/2022 do Subcomandante-Geral da PMPR.

3.2. ANÁLISE DOCUMENTAL

De modo a auxiliar o preenchimento do Instrumento de Verificação de Segurança, os documentos listados a seguir foram apresentados pela administração do estádio, sendo avaliados através do preenchimento da tabela abaixo, antes da realização da vistoria específica.

Os documentos estão classificados sobre dois critérios:

a) Documentos de caráter auxiliar: aqueles que amparam a inspeção;

b) Documentos de caráter mandatório: aqueles que, na falta de sua apresentação, podem inviabilizar a emissão do Laudo.



DOCUMENTO	APRESENTADO	DENTRO DA VALIDADE	CARÁTER DA DOCUMENTAÇÃO
Liberação do Corpo de Bombeiros para o funcionamento, que conste informação sobre a capacidade máxima do estádio. (ANEXO "A")	SIM (X) NÃO ()	SIM (X) NÃO () Válido até 20/05/26	MANDATÓRIO
Plano de Segurança do Estádio. (ANEXO "B")	SIM (X) NÃO ()	SIM (X) NÃO ()	AUXILIAR
03 (três) últimos Planos de Ação Específicos elaborados (ANEXOS "C", "D" e "E")	SIM (X) NÃO ()	SIM (X) NÃO ()	MANDATÓRIO
03 (três) últimas Apólices de Seguro obrigatório. (ANEXOS "F", "G", "H" e "I")	SIM (X) NÃO ()	SIM (X) NÃO () Válido até 31/07/26	AUXILIAR
Contrato da utilização de profissionais orientadores de público para cada evento esportivo. (ANEXO "J")	SIM (X) NÃO ()	SIM (X) NÃO ()	AUXILIAR ¹
Documento comprobatório do vínculo do Gerente de Segurança e seu <i>Curriculum Vitae</i> , bem como os diplomas comprobatórios dos cursos específicos na área de Segurança de Estádio. (ANEXOS "K" e "L")	SIM (X) NÃO ()	SIM (X) NÃO ()	MANDATÓRIO

Considerações relevantes sobre os documentos:

¹ O Contrato da utilização de profissionais orientadores de público apresentado, com vigência indeterminada a partir de 10 de janeiro de 2024, não define a quantidade de profissionais para cada evento esportivo a ser realizado. O cumprimento da proporção estabelecida fica condicionado ao constante nos Planos de Ação Específicos, elaborados pela administração do estádio.

3.3. GUIA DE UTILIZAÇÃO DO INSTRUMENTO DE VERIFICAÇÃO DE SEGURANÇA

A metodologia utilizada para obtenção dos dados e confecção do Laudo se caracteriza pela inspeção do estádio - através de vistoria específica - sob o ponto de vista da garantia da ordem pública, com a identificação de planos, procedimentos, ambientes e equipamentos que objetivam prevenir as ocorrências de violência, assim como pretendem ampliar a sensação de segurança dos usuários no interior e no entorno do estádio.

3.4. INSTRUMENTO DE VERIFICAÇÃO DE SEGURANÇA

1. PLANEJAMENTO DA SEGURANÇA DO TORCEDOR		
1.1. A Polícia Militar possui unidade policial treinada e especializada em eventos em Praças Desportivas?	SIM	NÃO
	X	
Observações: A polícia militar executa o policiamento preventivo na área interna e externa do estádio, com o planejamento, coordenação e comando do Batalhão de Polícia de Choque. No evento são envolvidas diversas unidades especializadas que garantem a segurança dos frequentadores.		
1.2. A Polícia Civil possui divisão especializada para atendimento das demandas relacionadas ao futebol?	SIM	NÃO
	X	
Observações: A Polícia Civil possui a Delegacia Móvel de Atendimento a Futebol e Eventos (DEMAFE), que é responsável pela investigação de ocorrências relacionadas aos grandes eventos.		
1.3. O estádio possui um responsável pela Segurança (Gerente de Segurança de Estádio)?	SIM	NÃO
	X	
Observações: Sr. Marcio Alex Bueno, RG 12.510.688-9		
1.3.1. Qual a sua qualificação profissional para exercício da função?		
Curso de Formação de Vigilante (200 horas-aula). (ANEXOS “M” e “N”)		
1.3.2. Este profissional possui curso específico focado em segurança de estádios?	SIM	NÃO
		X
1.4. Existem profissionais civis (Monitores / Orientadores / Stewards) capacitados para auxílio dos torcedores em situações diversas em dias de jogos (informações, controle de pânico, primeiros socorros, mediação de pequenos conflitos, resolução de delitos, operação de dispositivos de emergência)?	SIM	NÃO
	X	
1.4.1. Quantos? (Considerando a capacidade máxima do estádio)		
Observações: O contrato de profissionais orientadores de público apresentado (ANEXO “J”) não define a quantidade de profissionais para cada evento esportivo a ser realizado, sendo que esta varia de acordo com a expectativa de público.		
1.4.2. Proporção entre o número de agentes e o número de torcedores deve		



ser de, no mínimo, 01 (um) agente de segurança para cada 100 (cem) torcedores.		
Observações: Devido ao fato mencionado nas observações do item “1.4.1”, a administração do estádio deve fazer constar o quantitativo de profissionais contratados em cada Plano de Ação Específico elaborado, sempre obedecendo a proporção MÍNIMA de 01 (um) agente de segurança para cada 100 (cem) torcedores, de acordo com a expectativa de público.		
Resultado: Com a lotação máxima, deve ser de no MÍNIMO 380 agentes.		
1.5. É contratado o seguro obrigatório para o torcedor?	SIM	NÃO
	X	
Observações: A apólice de seguro apresentada possui vigência até o dia 31 de julho de 2026. Deve, portanto, ser renovada durante a vigência desse laudo.		
1.6. O estádio possui recurso próprio para registro de casos de violência ou para a denúncia destes?	SIM	NÃO
	X	
Observações: A administração do estádio mantém um arquivo dos registros da central de monitoramento do estádio (fotos e/ou vídeos) por um período mínimo de 01 (um) ano, sendo que, em casos de ocorrências relevantes, este período é estendido para 05 (cinco) anos, podendo ser utilizado na apuração de casos de violência, bem como para justificar futuras medidas restritivas.		
1.7. O Gerente de Segurança do Estádio monitora os casos de violência ocorridos no interior e nas imediações do estádio que foram registrados em órgão policial da circunscrição?	SIM	NÃO
	X	
1.7.1. Indicar em quantidade de ocorrências os seguintes fatos registrados na última temporada (de janeiro a dezembro de 2025): Tumultos entre torcidas (brigas e agressões); situações de crise (explosões, incêndios, desmoronamento e desastres); lesão corporal por acidentes; crimes violentos letais e intencionais (homicídios e latrocínio); crimes violentos contra o patrimônio (roubos); crimes não violentos contra o patrimônio (danos e furtos).	SIM	NÃO
		X
1.8. O estádio possui Plano de Segurança?	SIM	NÃO
	X	
1.9. É elaborado um Plano de Ação Específico para cada evento?	SIM	NÃO
	X	
1.10. O Plano de Ação elaborado é divulgado para o público?	SIM	NÃO
		X ¹
1.10.1. No site da Federação		X
1.10.2. Encaminhado para as torcidas		X
1.10.3. Em jornais de grande circulação		X
1.10.4. No site do Clube com mando de Jogo	X ²	
1.10.5. No site de ambos os Clubes		X
1.10.6. Disponibilizado no espaço do SAT (Serviço de Atendimento ao Torcedor) do Estádio	X	
Observações: ¹ Embora a administração do estádio envie os Planos de Ação para a Federação Paranaense de Futebol, esta entidade não realiza a divulgação		



deste documento em seu sítio eletrônico.
² A administração do estádio realiza a divulgação de parte dos dados constantes no Plano de Ação em seu sítio eletrônico, através de documento intitulado “Informativo de Jogo”.

1.11. Qual a capacidade máxima no documento expedido pelo Corpo de Bombeiros?	SIM	NÃO
	X	

Observações:
 Segundo o constante no item “1.5” do Certificado de Licenciamento do Corpo de Bombeiros (CLCB) nº 3.9.01.25.0000788178-42, a atual capacidade de público do estádio é de 39.271 (trinta e nove mil duzentas e setenta e uma) pessoas.

1.11.1. Qual a capacidade máxima de público recomendada pela Polícia Militar?
 A mesma do Corpo de Bombeiros

1.12. A relação entre a lotação máxima por acessos e as catracas ocorre da seguinte forma:

Portões:	Lotação do Setor:	Catracas:	Proporção:
1 e 3	13.214	27	1/489
Portões: 5, 6 e 7	Lotação do Setor: 5.281	Catracas: 16	Proporção: 1/330
Portões: 9 e 10	Lotação do Setor: 8.374	Catracas: 10	Proporção: 1/837
Portões: 15, 17, 20 e 21	Lotação do Setor: 7.568	Catracas: 13	Proporção: 1/582
Portão: 13	Lotação do Setor: 4.834	Catracas: 6	Proporção: 1/806
Total de Portões:	Lotação Total:	Total de Catracas:	Proporção Final:
12	39271	70	1/561



Obs: O portão 13 não atende a capacidade máxima de catracas definida na Portaria nº 55, de 17 de agosto de 2023, do Ministério do Esporte 1 para 660 torcedores.

Apesar da lotação do setor ser de 4.834 pessoas, o Clube estabelece a operação de no máximo 3.500 torcedores no setor visitante. Dessa forma a proporção catracas/ pessoas é atendida.

Caso o Clube pretenda regular a capacidade para o máximo previsto, deverá instalar mais 2 (duas) catracas.

Da mesma forma, nos portões 9 e 10, a proporção de torcedores por catraca é superior à de 660. Dessa forma a capacidade máxima do setor que atende esses portões deve ser de 6600, ou deve ser instalada maior quantidade de catracas que atendam a proporção de 1/660.

Atendido ()
Atendido com Restrições (X)
Não Atendido ()

2. SISTEMA PARA CONTROLE DE ACESSO DE PESSOAS E OBJETOS		
2.1. O estádio utiliza catracas para controle de acessos de torcedores?	SIM	NÃO
	X	
2.1.1. Elas são:		
2.1.1.1. Simples		X
2.1.1.2. Eletrônicas	X	
2.1.1.3. Removíveis	X ¹	
2.1.1.4. Próprias		X
2.1.1.5. As catracas são regularmente aferidas e permitem a contagem dos torcedores que acessam o estádio?	X ²	
<p>Observações:</p> <p>¹ O estádio possui catracas de dois tipos, fixas e removíveis.</p> <p>² Foi instalado sistema de reconhecimento facial em todas as catracas do estádio, seguindo determinação contida na Lei Geral do Esporte. Além das catracas o estádio conta com câmeras de reconhecimento facial junto aos portões, que permite contagem em tempo real de público.</p>		
<div style="display: flex; justify-content: space-around;"> <div style="text-align: center;">  <p>Figura 1 – Catraca com leitura de biometria facial</p> </div> <div style="text-align: center;">  <p>Figura 2 – Câmera com reconhecimento facial.</p> </div> </div>		
2.2. Existem entradas distintas para torcidas?	SIM	NÃO
	X	
2.3. O estádio possui acesso restrito para chegada dos árbitros?	SIM	NÃO
	X	
<p>Observações:</p> <p>O estádio possui estacionamento e entrada privativa para a equipe de arbitragem, sendo esta última com acesso restrito, onde não há contato com jogadores e/ou torcedores.</p>		

2.4. O vestiário dos árbitros está localizado em ambiente seguro e reservado com acesso protegido?	SIM	NÃO
	X	
<p>Observações: O estádio possui vestiário próprio para os árbitros, sendo que a equipe de arbitragem acessa o gramado por acesso exclusivo.</p>		
2.5. O estádio possui acesso seguro para chegada das equipes local e visitante?	SIM	NÃO
	X	
<p>Observações: O acesso das delegações ao estádio é feito pela rampa de acesso próxima ao Portão 5 onde, devido a arquitetura do estádio e a proximidade com as residências vizinhas, as equipes de segurança privada, sob a supervisão da polícia militar, deve estabelecer um Balizamento Temporário - 15 (quinze) minutos antes da chegada das delegações - a fim de criar um bolsão de segurança no local.</p>		
		
<p>Figura 3 - Barreiras da chegada das delegações</p>		
2.6. O vestiário das equipes está localizado em ambiente seguro e reservado com acesso protegido?	SIM	NÃO
	X	



Figura 4 - Corredor dos vestiários

2.7. O estádio possui acesso restrito para chegada de autoridades, imprensa e personalidades VIP?	SIM	NÃO
	X ¹	
Observações:		
¹ Este acesso é feito pela Rua Floriano Essenfelder - Portão 13 - e, embora o acesso veicular seja restrito aos partícipes citados, neste portão também é feito o acesso de torcedores visitantes.		
2.8. O acesso das equipes e da arbitragem ao campo é seguro?	SIM	NÃO
	X	
2.8.1. Proteção fixa (túnel, muro)	X	
2.8.2. Proteção móvel (tubo em pvc)	X	
Observações:		
O acesso se dá por meio de túneis até as proximidades do gramado, onde também é posicionada uma estrutura temporária (móvel) para proteção dos protagonistas.		
2.9. O local para permanência dos atletas (Banco de Reservas), da comissão técnica e dos árbitros, durante o evento, é seguro?	SIM	NÃO
	X	
Observações:		
Este local também é utilizado para a permanência da equipe policial responsável pela segurança da equipe de arbitragem.		



Figura 5 - Banco de reservas

2.10. Possui mecanismos de controle de acesso que impeçam o ingresso de torcedores desautorizados ou objetos ilícitos no estádio?	SIM	NÃO
	X	
2.10.1. Revista manual	X	
2.10.2. Detector de metais fixo		X
2.10.3. Detector de metais portátil	X ¹	
2.10.4. Raios X		X
2.10.5. Reconhecimento facial	X	
2.10.6. Relação nominal dos vetados	X	
<p>Observações:</p> <p>¹ A administração do estádio dispõe de 100 (cem) dispositivos, porém estes não são empregados em todos os acessos do estádio devido a natureza diferenciada das revistas. Detectores de metais utilizados nos acessos de camarote e portão VIP.</p>		
2.11. As vias de acesso ao estádio permitem que os órgãos de segurança as utilizem em dias de evento para a realização de linhas de vistorias e balizamento (utilização de gradis) adequado?	SIM	NÃO
	X	
<p>Observações:</p> <p>As vias de acesso não são favoráveis para a montagem de estruturas de controle e balizamento de público, devido à limitação das dimensões de recuos e calçadas entre os acessos e as vias imediatas. No entanto, com a devida obstrução de vias, realizada pela polícia militar e demais órgãos de trânsito, é possível o planejamento, montagem e operação de Balizamentos e Bolsões de Segurança na Rua Amâncio Moro e na Rua Floriano Essenfelder, estabelecidos pelas equipes de segurança privada, sob a supervisão da polícia militar.</p>		



Figura 6 - Balizamento do acesso principal

2.12. Existem pontos sensíveis onde possa ocorrer o acesso de torcedores sem o bilhete?	SIM	NÃO
		X

2.13. Existem pontos sensíveis onde possa ocorrer a entrada de objetos não autorizados no estádio (armas, drogas, bebidas, alimentação, rojões, explosivos, etc.)?	SIM	PARCIALMENTE	NÃO
			X

Conclusão quanto às condições do planejamento da segurança do torcedor:
O estádio atende aos requisitos de “Sistema para Controle de Acesso de Pessoas e Objetos”, desde que mantenha - como procedimento padrão - as seguintes medidas:

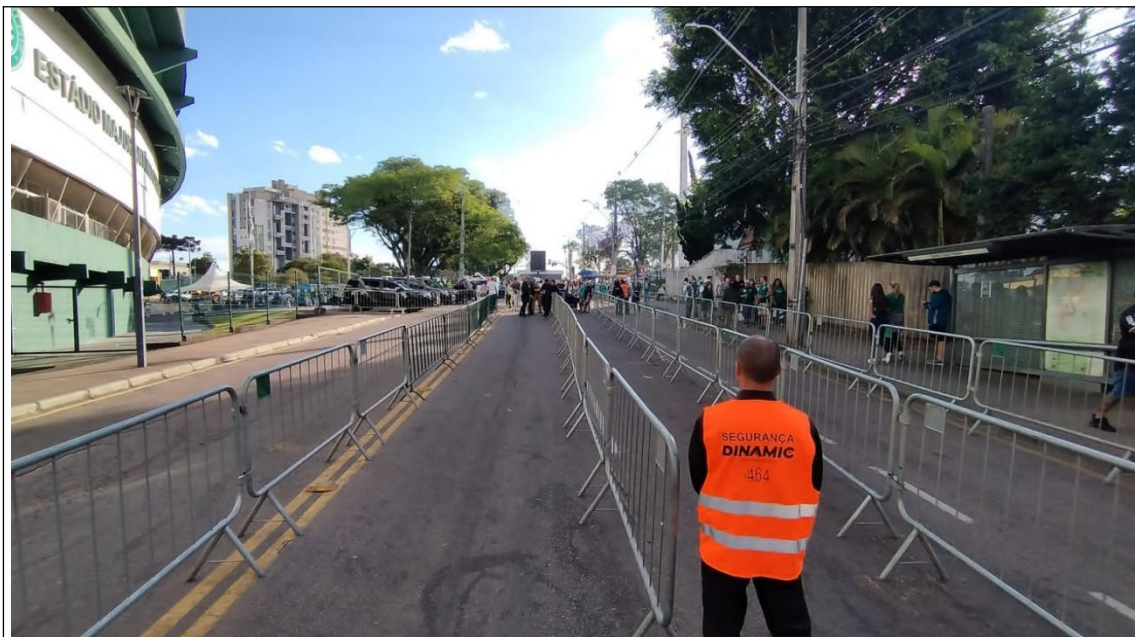
- a) O estabelecimento de sistema de barreiras temporário por ocasião do acesso das delegações ao estádio.
- b) O estabelecimento dos sistemas de barreiras e Bolsões de Segurança na Rua Amâncio Moro e na Rua Floriano Essенfelder.

Atendido (X)

Atendido com Restrições ()

Não Atendido ()

3. CENTRAL DE COMANDO E CONTROLE / MONITORAMENTO

3.1. O estádio possui Central Técnica de Informações/ Central de Comando e Controle?	SIM	NÃO
	X	

3.1.1. A Central de Comando está instalada em posição estratégica, com ampla visibilidade, tanto da Central para o público quanto do público para a Central?	SIM	NÃO
	X ¹	

Observações:

Foi montada central de comando e controle no estádio, que poderá tornar mais efetiva as decisões operacionais durante os jogos.



Figura 7 – Central de comando e controle

3.2. Possui sistema de monitoramento de imagens por câmeras (CFTV - Circuito Fechado de TV)?	SIM	NÃO
	X	
3.2.1. Baixa resolução	X	
3.2.2. Alta resolução	X	
3.2.3. Grava e arquiva as imagens	X	
3.2.4. Possibilita impressão de fotos	X	
3.2.5. Monitora o acesso ao vestiário dos árbitros	X	
3.2.6. Possibilita reconhecimento facial	X	
3.2.7. Possui sistema de som integrado à central de monitoramento		X ¹
3.2.8. Possui sistema de telão integrado à central de monitoramento		X ¹
3.2.9. Possui sistema de internet e telefone	X	
3.2.10. Possui câmera móvel com capacidade de aproximação de imagem de toda a arquibancada	X	
3.2.11. Monitora os setores da torcida visitante e local	X	
3.2.12. Monitora a área do evento (campo)	X	
3.2.13. Monitora os acessos aos sanitários	X	
3.2.14. Monitora o acesso ao vestiário do time mandante	X	
3.2.15. Monitora o acesso ao vestiário do time visitante	X	

3.2.16. Monitora a área de estacionamento para os torcedores	X	
3.2.17. Monitora os locais de controle de catracas (abrangendo a perspectiva da parte interna e externa do estádio)	X	
3.2.18. Monitora os locais de venda de lanches e bebidas	X	
3.2.19. Monitora o perímetro interno de acesso dos torcedores	X	
3.2.20. Monitora o perímetro do entorno imediato (parte externa do estádio)	X	

Detalhar as especificações das câmeras e suas localizações:
 O sistema de monitoramento do estádio é composto pelas seguintes Câmeras:
 - Portões de acesso (facial) – 33 câmeras;
 Marquises (panorâmicas) – 66 câmeras;
 Cobertura Protork, cobertura cabines e áreas externas (ptz) – 8 câmeras;
 - Corredores/ circulação – (dome) 117.

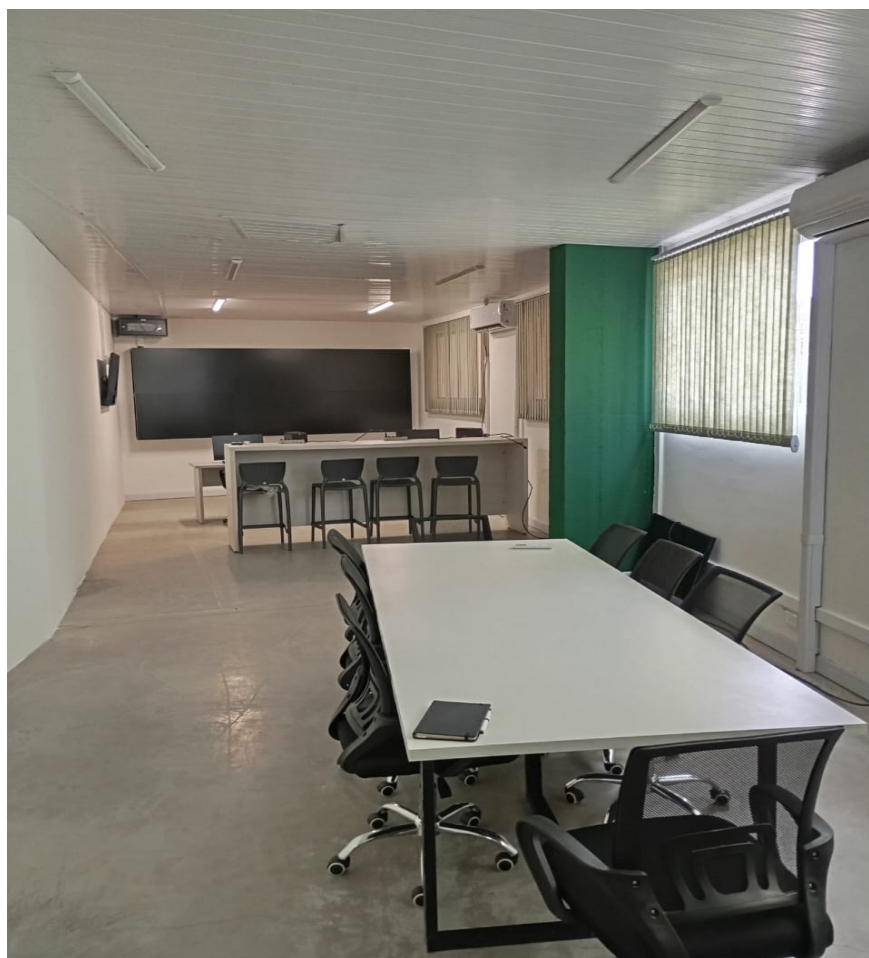

Figura 8 - Câmera entrada estacionamento Rua Ubaldino do Amaral



Figura 9 - Câmera de corredor de bares e banheiros



Figura 10 - Câmera de divisão de torcidas



Figura 10 – Câmera com reconhecimento facial na arquibancada

Conclusão quanto à existência e condições da central de comando e controle e o sistema de monitoramento: O estádio atende aos requisitos de “Central de Comando e Controle / Monitoramento”.
Atendido (X)
Atendido com Restrições ()
Não Atendido ()

4. INFRAESTRUTURA PARA A SEGURANÇA DO TORCEDOR E DEMAIS USUÁRIOS

4.1. Os assentos são numerados?	SIM	NÃO	PARCIALMENTE
	X		

Observações:
 Todas as cadeiras do estádio são numeradas e reformadas, sendo de plena segurança para uso.
 O setor social demanda permanente reforma, em virtude da armação de ferro das cadeiras sofrer corrosão com o tempo. Tal fato faz com que as cadeiras se soltem com o tempo.
 Dessa forma, é recomendação do Batalhão de Polícia de Choque, que o setor da social passe por constante observação e reforma.



Figura 11 - Assento setor Protork - Identificado

4.1.1. Se parcialmente informar o percentual:	SIM	NÃO
		X
4.2. O estádio possui estacionamento interno?	SIM	NÃO
	X	
4.2.1. Para carros de torcedores	X ¹	
4.2.2. Para carros de parte dos sócios	X ²	

4.2.3. Para ônibus de torcidas		X
4.2.4. Com espaço reservado para os árbitros	X	
4.2.5. Com espaço reservado para veículos de membros da equipe local	X	
4.2.6. Com espaço reservado para veículos da equipe visitante	X	
4.2.7. Com espaço reservado para autoridades	X	
4.2.8. Com espaço reservado para imprensa	X	
4.2.9. Com espaço reservado para serviços de emergências e segurança.	X ³	

Observações:

¹ Este serviço é fornecido por empresa terceirizada.

² Este serviço é oferecido aos sócios que utilizam os camarotes.

³ Em relação aos estacionamentos destinados às viaturas policiais militares, foi ajustado com o Clube que será disponibilizado setor específico para o estacionamento de viaturas. De modo que as mesmas fiquem seguras, e fora do local de passagem dos torcedores, conforme fotos abaixo.



Figura 12 - Local para estacionamento das viaturas do BPCHOQUE

4.3. A área do campo é protegida da invasão de torcedores?	SIM	NÃO
	X	

Observações:

Toda a área de entorno do campo é cercada por guarda-corpo e fosso, além de possuir estruturas pontuais - como alambrados e grades - que dificultam o acesso de torcedores ao campo.



Figura 13 - Fosso entorno do campo

4.4. As arquibancadas têm setores com barreiras físicas para separação de torcedores?

SIM

NÃO

X

Observações:

Todos os setores do estádio são devidamente separados por estruturas físicas como grades, portões, tapumes e vãos.



Figura 14 - Barreira física para separação de setores

4.5. O Estádio possui espaço reservado para a torcida visitante?	SIM	NÃO
	X	
4.5.1. Banheiros Masculinos	X	
4.5.2. Banheiros Femininos	X	
4.5.3. Banheiros para PNE	X	
4.5.4. Bares / lanchonetes	X	
4.5.5. Bilheteria	X	
4.6. Existe a necessidade de serem adaptados corredores aos acessos dos estádios para proteção das torcidas visitantes?	SIM	NÃO
		X



Figura 15 – Divisão entre a torcida visitante a torcida do Coritiba



Figura 16 - Adaptação de acesso para proteção de torcedores visitantes

4.7. O setor ocupado pela torcida visitante oferece condições de segurança que dispensem o emprego massivo de força policial?

SIM	NÃO
X	



Figura 17 - Barreiras físicas entre as torcidas antagônicas - Sem visual



Figura 18 - Barreiras físicas entre as torcidas antagônicas - Com visual



Figura 19 - Bolsão de segurança na divisão de torcidas

4.7.1. Existe espaço reservado para as Torcidas Organizadas?	SIM	NÃO
	X	

Observações:
No espaço de acomodação da torcida visitante não há local específico para as Torcidas Organizadas.

4.7.2. Este local é distante do local destinado a torcida organizada do time mandante?	SIM	NÃO
	X ¹	

Observações:

¹ O posicionamento da torcida visitante está distante da Torcida Organizada “Império Alviverde”, estando postadas em áreas opostas uma da outra. Porém, o posicionamento da torcida visitante em relação à Torcida Organizada “Dragões Alviverde” é vulnerável em relação à segurança, tendo em vista ocuparem posições adjacentes.

4.8. Existem materiais perigosos no interior do estádio que possam ser utilizados em tumultos e confrontos de torcedores? (restos de obras, cadeiras soltas ou facilmente removíveis, materiais de alvenaria soltantes, peças de banheiro, calçadas, rebocos, hastes, metálicas, madeiras, alambrados, corrimãos, guarda corpos facilmente removíveis, dentre outros).	SIM	NÃO
		X ¹

Observações:

¹ Por ocasião da vistoria, foram realizadas reformas em todos os pontos de rachadura de concreto. Dessa forma todos os setores do estádio estão em condições de segurança pra o público.

Em virtude da corrosão natural que o concreto sofre e da idade do estádio, recomenda-se que todo o estádio passe por constante observação e reforma, sobretudo antes dos jogos, a fim de identificar possíveis pontos de rachadura.

Está sendo realizada obra no setor social a fim de propiciar nova estrutura ao torcedor. Toda a região da obra está protegida com chapas de metal, que não permite acesso de pessoas não autorizadas.



Figura 20 – arquibancada Renato Follador reformada



Figura 21: Estrutura da obra

4.9. O estádio possui estrutura que permita o acesso rápido da ambulância ao campo?	SIM	NÃO
	X ¹	
4.10. O estádio possui sistema de iluminação de emergência adequado para eventos noturnos?	SIM	NÃO
	X	
4.11. Quantas bilheterias existem por setor e quantos guichês existem em cada bilheteria?	SIM	NÃO
	X	

<p>Observações: O estádio possui 03 (três) bilheterias - denominadas “Principal, “Curva” e “Visitantes” - distribuídas em 03 (três) setores, dispendo de um total de 17 (dezesete) guichês.</p>		
4.11.1. O posicionamento das bilheterias é adequado?	SIM	NÃO
	X	
4.11.2. Existem pontos de venda fora do estádio?	SIM	NÃO
	X	
<p>Observações: Os ingressos podem ser adquiridos nas “Lojas 1909”, localizadas no “Shopping Palladium Curitiba” e no “Shopping Jockey Plaza”.</p>		
4.12. Os acessos à cobertura do estádio, às caixas d’água, torres de eletricidade e comunicações, e demais setores estratégicos, ficam protegidas do acesso de torcedores?	SIM	NÃO
	X	
Atendido (X)		
Atendido com Restrições ()		
Não Atendido ()		

5. ESPAÇOS ADEQUADOS PARA ATUAÇÃO DE ÓRGÃOS DE SEGURANÇA E AFINS

ESPAÇO ADEQUADO: Ambiente fechado, refrigerado, com banheiro, com área mínima que comporte a guarnição de serviço de atendimento, mobiliário, telefone, internet, bebedouro, de fácil acesso para o torcedor e bem sinalizado/identificado no interior do estádio.

5.1. A Polícia Militar possui um espaço no estádio que seja utilizado para atendimento do torcedor em dias de jogo?	SIM	NÃO
	X	
5.1.1. Adequado		X

Observações:
O espaço disponibilizado à Polícia Militar é adequado.

Figura 21 - Interior do espaço disponibilizado à Polícia Militar

5.1.2. Possui 02 (duas) salas de confinamento coercitivo com capacidade adequada ao tamanho do estádio?	SIM	NÃO
	X	
		
Figura 22 - Sala de confinamento coercitivo		
5.2. O Estádio possui sala reservada para o exercício das atividades do Juizado Especial Criminal (JECRIM).	SIM	NÃO
	X	
5.2.1. Adequado	X	
		
Figura 23 - Sala reservada para as atividades do JECRIM		
5.3. A Polícia Civil possui um espaço no estádio que seja utilizado para atendimento do torcedor em dias de jogo?	SIM	NÃO
	X	
5.3.1. Adequado	X	
5.4. O estádio possui um espaço para o Serviço de Atendimento ao Torcedor? (Ouvidoria)	SIM	NÃO
	X ¹	
Observações:		

¹ A administração do estádio disponibiliza o atendimento ao torcedor junto à Central de Sócios.



Figura 24 - Central de Sócios

Atendido (X)
Atendido com Restrições ()
Não Atendido ()

4. DIAGNÓSTICO E PARECER

4.1. Quadro síntese das não-conformidades encontradas

O estádio apresenta boas condições de segurança para uso do público.

O presente laudo será emitido com duas restrições de uso, conforme relatado abaixo.

A primeira restrição tem apenas caráter recomendativo de manutenção do tapume de metal enquanto houver obra no setor social, a fim de que não seja permitido acesso de nenhum torcedor aos materiais utilizados, ou restos de materiais provenientes da obra.

A segunda restrição tem caráter limitativo, de modo que o clube reveja as capacidades de cada setor até que sejam instaladas novas catracas, conforme parecer abaixo.

Recomenda-se ainda que seja feita vistoria e reforma constate nos setores a fim de identificar possíveis desgastes dos materiais que possam prejudicar a segurança dos frequentadores.

Parecer:

Condições de funcionamento do estádio: Após observadas todas as condições acima, recomenda-se a “aprovação com restrições” do estádio.
APROVADO ()
APROVADO COM RESTRIÇÕES (X)
REPROVADO ()
Os setores correspondentes aos portões 9, 10, e 13 deverão ter sua capacidade reduzida, conforme definido no item 1.12, até que o Clube providencie a instalação de mais catracas a fim de atender a proporção de 1 catraca para cada 660 torcedores.

Tabela com a relação dos profissionais responsáveis pela elaboração do laudo:

NOME DO PROFISSIONAL	POSTO	FUNÇÃO
Leonardo Socorro da Silva	Capitão	P/3 do BPCHOQUE

Data de emissão do laudo:	01/04/2025
Prazo para adequação das pendências:	-
Vistoria de inspeção das pendências	-
Prazo de Validade do Laudo:	01/04/2027

O presente laudo não se sobrepõe, substitui ou restringe, em qualquer tempo, aos outros laudos necessários para o funcionamento do estádio.

Curitiba-PR, 30 de março de 2026.

 Cap. QOEM PM Leonardo Socorro da Silva,
P/3 do BPCHOQUE.

 Ten.-Cel. QOEM PM Fábio Bonifácio Ferreira,
Comandante do BPCHOQUE.



ePROTOCOLO



Documento: **LaudoSistemaSegurancaCoutoPereira202627marco2026.pdf**.

Assinatura Avançada realizada por: **Ten.-cel. Qoem Pm Fabio Bonifacio Ferreira (XXX.401.379-XX)** em 30/03/2026 14:56 Local: BPCHOQUE/CMDO.

Inserido ao protocolo **25.669.961-3** por: **Cap. Qoem Pm Leonardo Socorro da Silva** em: 30/03/2026 14:41.



Documento assinado nos termos do Art. 38 do Decreto Estadual nº 7304/2021.

A autenticidade deste documento pode ser validada no endereço:
<https://www.eprotocolo.pr.gov.br/spiweb/validarDocumento> com o código: